PUBLICACION PARA LOS JOVENES
"KING-KONG" PEREZ
BOIXCAR
HAZA
ÑAS BELICAS HAZAÑAS BELICAS HAZAÑAS BEL

BOIXCAR
obras completas

"KING-KONG" PEREZ

NO HAY MAL
QUE POR BIEN NO VENGA

GUERRA FRIA

EDICIONES TORAY, S. A.

Arnaldo de Oms, 51-53
BARCELONA.

Doctor Julián Alvarez, 151
BUENOS AIRES

HAZAÑAS BELICAS
"BOIXCAR"

© *Ediciones TORAY, S. A.*
Prohibida la reproducción

Textos y dibujos de BOIXCAR

Depósito Legal B. 40072-1968
Número de Registro 9540-1968

EDICIONES TORAY, S. A.
Arnaldo de Oms, 51-53 - BARCELONA
Doctor Julián Alvarez, 151 - BUENOS AIRES

83

"KING-KONG" PÉREZ

SE LLAMABA PEDRO RÉREZ Y ERA FRANCÉS. "MONSIEUR PIERRE PERÉS" PARA SER MÁS EXACTOS. MEDÍA DOS METROS QUINCE DE ESTATURA, Y PESABA CIENTO TREINTA KILOS. UN VERDADERO ATLETA Y UN FORMIDABLE LUCHADOR.

BUENO, DOCTOR ¿NO LE PARECE QUE YA ME HA HECHO BASTANTES COSQUILLAS CON ESA TROMPETILLA?
QUE HAYA PERDIDO UN COMBATE NO QUIERE DECIR NADA, GANARÉ LOS OTROS DOS Y EN PAZ.
¿LOS OTROS?
RAZONABLEMENTE, NO DEBERÍA LUCHAR MÁS.
ENTONCES... ¿ES GRAVE?
EL DOCTOR TITUBEÓ Y...
NO IMPORTA, DOCTOR: DIGA LO QUE SEA.
TIENE UNA LESIÓN EN EL CORAZÓN. CUIDÁNDOSE MUCHO PUEDE VIVIR BASTANTE TIEMPO, SINO...
SINO, VIVIRÉ MUY POCO. ¡VAYA! JAMÁS PENSÉ QUE PUDIERA OCURRIRME UNA COSA ASÍ.

YO SIEMPRE FUI GRANDE Y FUERTE; LA SALUD NO ME PARECÍA UN PRIVILEGIO, SINO ALGO MUY NATURAL. LE CREO PORQUE USTED NO PUEDE MENTIR, PERO ME CUESTA TRABAJO HACERME A LA IDEA DE QUE BAJO ESTE CAPARAZÓN DE MÚSCULOS, LATE UN CORAZÓN ENFERMO.
HAY MUCHOS SERES COMO USTED EN EL MUNDO, PIERRE. NECESITARÁ MUCHO VALOR PARA CONVENCERSE DE QUE ESTÁ ENFERMO.
PERO LO TENDRÉ.
PIERRE REGRESÓ AL GIMNASIO DONDE LE ESPERABA SU "MANAGER", UN HOMBRE SIN DEMASIADOS ESCRÚPULOS, LLAMADO HENRY TRECHON.
¿Y NO PODRÁS LUCHAR MÁS? ESO ES GRAVE... PARA TI.
SÍ. ¿EH?... PARA MÍ, CLARO.
LO HA DICHO DE FORMA, COMO SI TEMIESE QUE LE PIDIERA AYUDA.
ES QUE YO...

YO NO QUERÍA PEDIRLE NADA, PERO VEO QUE NO PUEDO CONFIAR EN SU AMISTAD. DEBÍ SOSPECHARLO.
NO TEMA, NO PIENSO PEDIRLE NINGÚN FAVOR, SÓLO QUIERO LO QUE ES MÍO.
SÍ, PIERRE, SÍ. ¡ES MEDIO MILLÓN DE FRANCOS!
PARA USTED, EL GRAN MAGNATE DE LA LUCHA, MEDIO MILLÓN DE FRANCOS NO ES NADA.
¡PUES CLARO! VUELVE MAÑANA Y TE LIQUIDARÉ
PERO CUANDO PIERRE SE DESPIDIÓ DE TRECHON, ESTE BUSCÓ EN SU DESPACHO EL CONTRATO Y LEYENDO UNA DE LAS CLÁUSULAS, SONRIÓ PARA SÍ.
¡MAGNÍFICO! EL CONTRATO ESTIPULA EL PAGO DE QUINIENTOS MIL FRANCOS POR DIEZ COMBATES, PERO... PIERRE SÓLO HA CELEBRADO OCHO. SI QUIERE COBRAR, TENDRÁ QUE CUMPLIR LAS CLÁUSULAS.
AL DÍA SIGUIENTE...
ESTE CABALLERO ES MI ABOGADO. SEGÚN EL CONTRATO, TE FALTAN DOS COMBATES PARA PODER COBRAR.
BUENO, ME LOS DESCUENTA.

Lo siento, el señor Trechon no está obligado a pagarle si no realiza usted los dos combates que faltan.
Pero... usted sabe que no puedo luchar...
¡Corro peligro de muerte si hago un solo combate!
Sí, pero usted no cumple con su contrato y...
Está bien, la ley es la ley. Pero lo que ha hecho conmigo, Henry, no tiene nombre.
Yo entiendo poco de leyes, pero confié en usted. Hubiese podido encontrar combates mejor pagados. Todo lo hice por amistad y por esa amistad creía que me pagaría el medio millón.
Todo fue inútil. Henry, impasible, contestó: "Los negocios y la amistad son dos cosas muy distintas".

PASARON UNOS MESES.
¿OYES EL JALEO DEL FRENTE, RAIMOND?
SÍ, DEBEN DE ESTAR CERCA.

SI LA OFENSIVA ES FUERTE, PUEDEN LLEGAR HASTA AQUÍ.
EN EFECTO, SE TRATABA DE UN ATAQUE, PERO DE POCA IMPORTANCIA. ERA MÁS BIEN UNA ESCARAMUZA. DE PRONTO, ALGUNOS ATACANTES SE QUEDARON SUSPENSOS.
¿QUÉ LES OCURRÍA?
¡NO PODÍAN DAR CRÉDITO A LO QUE VEÍAN!
UNO DE LOS ATACANTES SE AVENTURÓ ENTRE LOS ARBUSTOS.

POR DETRÁS DE ESTE PERSONAJE, QUE NO ERA OTRO QUE PIERRE PÉREZ SE ACERCARON OTROS DOS, PERO . . .

EN VISTA DE AQUEL "HU-RACÁN" . . .

...TODOS HUYERON POR DONDE HABÍAN VENIDO.
¡BRAVO, PIERRE! CON TU FUERZA PARECES EL "KING-KONG" DE LAS PELÍCULAS.
CON MENOS PELO, CLARO...
AQUEL CALIFICATIVO DE "KING-KONG" FUE HACIÉNDOSE POPULAR.
CIERTO DÍA...
¿SABES QUIEN ESTÁ AQUÍ CON NOSOTROS, RAYMOND? ¡NADA MENOS QUE "KING-KONG"!
¡NO ME DIGAS!
SI QUIERES VERLE, ESTÁ ALLÍ, RECOGIENDO LEÑA.
¡YA LO CREO QUE VOY!
¡DIOS MÍO! ¡SI ES PIERRE PÉREZ!

¡RAYMOND TRECHON! ¿QUÉ HACES AQUÍ?
PUES YA VE. SOY UN COMBATIENTE MÁS.
¿PERO TU PADRE TE HA DEJADO VENIR?
VEO QUE NO SABE NADA DE LO OCURRIDO. MI PADRE IGNORA QUE ESTOY AQUÍ.
USTED HA DIDO SIEMPRE UN BUEN AMIGO DE CASA, PIERRE. VOY A CONFIARLE MI SECRETO.

TENÍA RELACIONES CON UNA JOVEN, DE LA QUE ESTABA MUY ENAMORADO. CIERTO DÍA ENFERMÓ Y COMO NO TENÍA RECURSOS, LE HABLÉ DE ELLA A MI PADRE PARA QUE LA AYUDASE, PERO SE NEGÓ ROTUNDAMENTE. ENTONCES HUI DE CASA LLEVÁNDOME CUATROCIENTOS MIL FRANCOS.
AL POCO TIEMPO LA MUCHACHA MURIÓ Y YO NO TUVE VALOR PARA VOLVER A VER A MI PADRE.
ME ENTERÉ DE QUE ESTABA FURIOSO CONMIGO.
OBRASTE IMPRUDENTEMENTE, RAIMOND.
PERO BUENO... ¿TÚ NO CREES QUE, EN EL FONDO, TU PADRE ESTARÁ MUY PREOCUPADO POR TU DESAPARICIÓN?
PUES...

PUEDES ESTAR SEGURO. NINGÚN PADRE CAMBIARÍA A SU HIJO POR CUATROCIENTOS MIL FRANCOS. NI POR UN MILLÓN.
NO SE TRATA DE ÉL, SINO DE MÍ. ESTOY ARREPENTIDO DE LO QUE HICE.
BUENO, ESO YA ES OTRA COSA. CREO QUE A SU TIEMPO, YO PODRÉ AYUDARTE.
¿DE VERAS?
POCOS DÍAS DESPUÉS SE RECIBIÓ LA VISITA DE UN JEFE QUE DESEABA CONOCER AL FAMOSO "KING-KONG".
AL VERLE SE PUEDEN CREER LAS HAZAÑAS QUE DE USTED SE CUENTAN.
SIEMPRE SE EXAGERA, MI GENERAL.
¡ES USTED MUY MODESTO!
NADA DE ESO, MI GENERAL. ME CONSIDERO UN SOLDADO COMO OTRO CUALQUIERA.

COMO FRANCÉS, SIENTO EN MI CORAZÓN EL GLORIOSO DEBER DE DEFENDER A MI PATRIA.
¡MUY BIEN!
HASTA AHORA, LA SUERTE ME ACOMPAÑA; Y COMO QUE HAGO MÁS USO DE MIS PUÑOS QUE DE LAS ARMAS, SE HA CREADO EN TORNO A MÍ ESA LEYENDA DE "KING KONG".
EL GENERAL FELICITÓ DE NUEVO A PIERRE Y SE RETIRÓ.
NO SABÍA QUE USTED TUVIERA VOCACIÓN MILITAR, POR LO QUE LE DIJO AL...
¡NO, NO, NADA DE ESO!
SINCERIDAD POR SINCERIDAD, RAYMOND.
¿RECUERDAS EL ÚLTIMO COMBATE QUE PERDÍ ANTE "TIGRE JONES"?

SUFRÍ UN DESVANECIMIENTO, Y AL RECONOCERME EL DOCTOR ME DIJO QUE ESTABA ENFERMO DEL CORAZÓN. ¡YO! ¡FUERTE COMO UN LEÓN, ENFERMO! ¡EXPUESTO A MORIR DE UN MOMENTO A OTRO!
LO TOMÉ CON BASTANTE SERENIDAD, PERO NO PODÍA HACERME A LA IDEA DE SER UN INVÁLIDO, POR ESO ME VINE A INDOCHINA.
PERO ESTO, NO ES PRECISAMENTE UN BALNEARIO.
ES CIERTO, POR ESO VINE, PORQUE LOS SOLDADOS SON COMO ENFERMOS DEL CORAZÓN. YA LE DIJE AL DOCTOR QUE NO ME ASUSTABA LA MUERTE. A LO QUE NO PODÍA ACOSTUMBRARME ERA A LA IDEA DE QUE SOY UN ENFERMO.

PIERRE OMITIÓ EL DESAGRADABLE INCIDENTE QUE TUVO CON EL PADRE DE RAIMOND. PERO, PENSANDO EN ELLO, TUVO UNA IDEA.
PRONTO TERMINAS TU SERVICIO EN INDOCHINA, ¿NO? PUES BIEN, VAS A HACERME UN FAVOR.
LO QUE SEA.
TE DEJARÉ UN SOBRE PARA QUE SE LO ENTREGUES A TU PADRE.
¿A MI PADRE?
ESTOY SEGURO DE QUE TE ACOGERÁ CON LOS BRAZOS ABIERTOS.
¡DIOS LE OIGA!
POR AQUELLOS DÍAS, LOS COMUNISTAS LANZARON UN FUERTE ATAQUE...

TOMARON ALGUNAS LOCALIDADES Y . . .
. . . PROSIGUIERON SU AVANCE.
LAS AVANZADILLAS LLEGARON A LAS POSICIONES OCUPADAS POR LA COMPAÑÍA DE LA QUE FORMABAN PARTE "KING-KONG" Y RAYMOND.
EL ENEMIGO INTENTÓ UN MOVIMIENTO ENVOLVENTE.

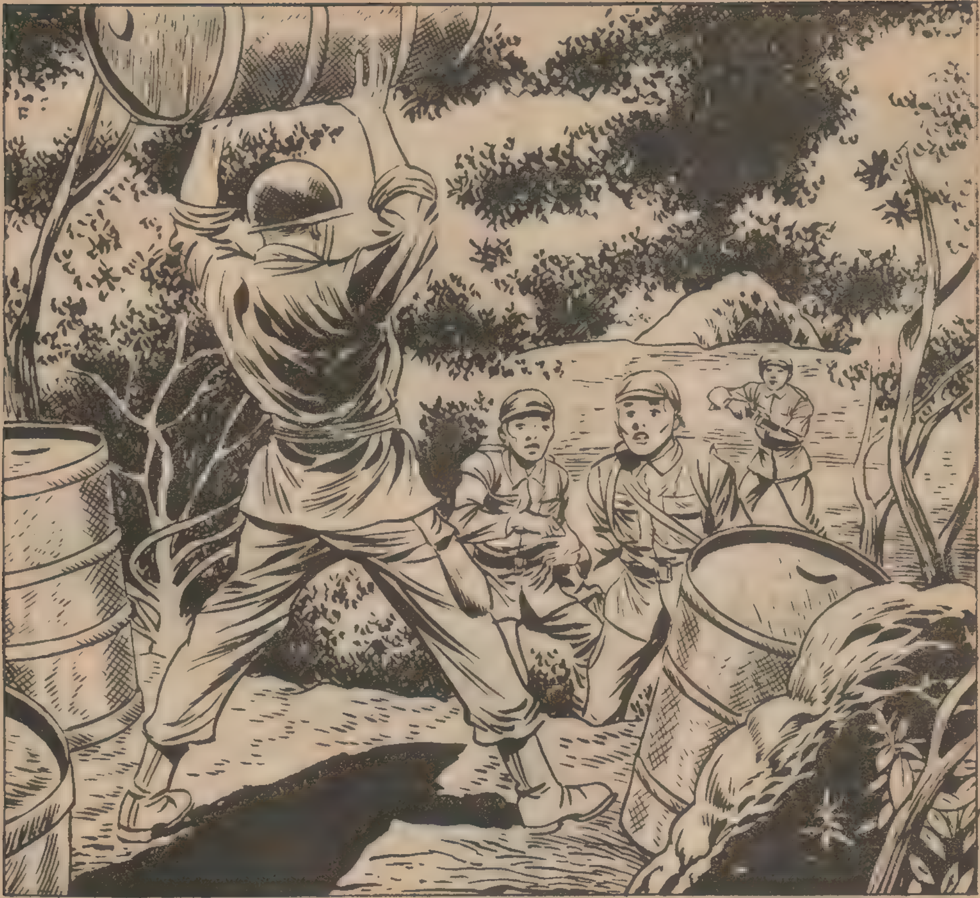

PERO ALLÍ ESTABA PIERRE, COMO UN VERDADERO "KING KONG"...
...LANZANDO LOS OBJETOS MÁS PESADOS, COMO SIMPLES BOLITAS DE PAPEL.
SE DESHIZO DE VARIOS ENEMIGOS, PERO . . .

¡Hum! ¡HAN RODEADO LA CABAÑA!
¡RAYMOND ESTÁ DENTRO!
RIERRE DISPONÍA DE VARIOS BARRILES DE GASOLINA.
¡AHÍ VA UN POCO DE LUMBRE!

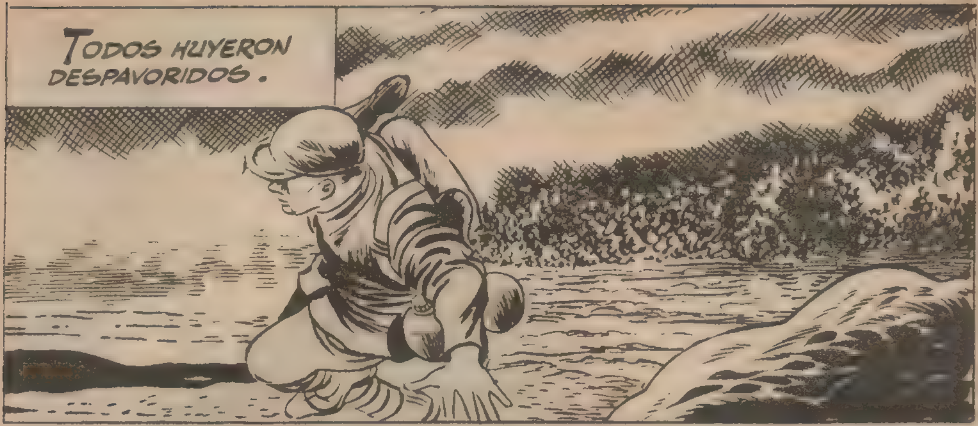

AQUEL INESPERADO E INSÓLITO ATAQUE, SEMBRÓ LA CONFUSIÓN ENTRE LOS COMUNISTAS, DANDO LUGAR A QUE LOS SITIADOS...

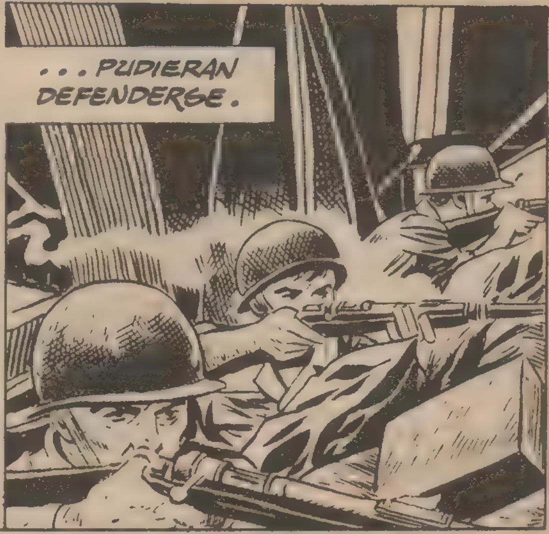

"KING-KONG", A SU VEZ, SE APODERÓ DE DOS METRALLETAS ENEMIGAS...

...Y SE DISPUSO A SOCORRER A SUS AMIGOS, QUE EN TAN GRAVE SITUACIÓN SE HALLABAN.

PERO CUANDO YA ESTABA CERCA DE LA CABAÑA...

RAYMOND TRECHON REGRESÓ A PARÍS. HABÍAN TRANSCURRIDO TRES AÑOS DESDE QUE ABANDONÓ SU CASA Y TEMÍA ENFRENTARSE CON SU PADRE.

SI PAPÁ NO ME HA PERDONADO, ME IRÉ DE AQUÍ PARA NO VOLVER.
RAYMOND LLEGÓ A SU CASA Y SU PADRE LE ABRIÓ LA PUERTA. AMBOS QUEDARON ATÓNITOS. AQUEL SILENCIO SE PROLONGÓ ALGUNOS SEGUNDOS.
¡PAPÁ... PIERRE ME ENTREGÓ ESTA CARTA PARA TI...!
¡ERES UN...!
EL PADRE DE RAYMOND, ESTUVO A PUNTO DE DEJARSE LLEVAR POR EL RESENTIMIENTO, PERO... AL OÍR EL NOMBRE DE PIERRE CAMBIÓ DE ACTITUD Y COGIÓ EL SOBRE.
He recibido de Henry Zrechón la cantidad de 400.000 francos por los ocho combates de los diez estipulados en el contrato.
Pierre Pérez
¡HIJO MÍO! ¡DIOS BENDIGA A PIERRE Y A TI!
¡PAPÁ!
SÍ, HABÍA SIDO NECESARIO QUE UN HOMBRE COMO "KING-KONG" LE ENSEÑARA LO QUE POR SÍ SOLO ERA INCAPAZ DE COMPRENDER ¡EL PERDÓN Y EL ARREPENTIMIENTO!
FIN

NO HAY
MAL
QUE POR BIEN
NO VENGA

JAMES ERA UN SOLDADO DE TEJAS QUE ESTABA LUCHANDO EN COREA; Y DESDE ALLÍ, SE LE OCURRIÓ DECLARARSE A DORIS, UNA JOVEN TEJANA QUE CONOCIÓ EN UNA FIESTA.
—EL CORREO.
¿ESPERAS CARTA, JAMES?
Y SEGURAMENTE DE UNA CHICA. MAL ASUNTO, MUCHACHO.
¿POR QUÉ ARCHIE?
LAS CHICAS TRAEN MUCHOS DOLORES DE CABEZA. EL AMOR ES COMO UNA ENFERMEDAD.

¡SI VIERAS A DORIS! ¡ES LA CHICA MÁS MARAVILLOSA QUE EXISTE!
Y ELLA, ¿TE QUIERE?
PUES, LO MALO ES QUE NO LO SÉ.
¡VAYA!
LE ESCRIBÍ PIDIÉNDOLE QUE FUERA MI ESPOSA; ESPERO SU RESPUESTA POR CARTA.
COMPRENDO TU IMPACIENCIA.
¿CREES QUE TE DIRÁ QUE SÍ?
NO TENGO NI LA MENOR IDEA.

LUEGO...
¿SABES SI HAY CARTA PARA JAMES?
LA HABÍA.
¿QUÉ SIGNIFICA?
LOS NORCOREANOS HAN HECHO UNA INCURSIÓN Y SE HAN LLEVADO DOS SACAS DE CORREO.
¡Y MI CARTA IBA EN UNA DE ELLAS!
QUEDÓ ANONADADO. AQUELLA CARTA QUE NO RECIBIRÍA, ERA PARA ÉL LO MÁS IMPORTANTE DEL MUNDO.
NO TE AFLIJAS, LE ESCRIBES DE NUEVO Y EN UNAS TRES SEMANAS, TENDRÁS LA RESPUESTAS.
NO PODRÉ VIVIR TRES SEMANAS MÁS DE INCERTIDUMBRE.

AQUELLA NOCHE...
¡SI YO PUDIERA...!

ADIVINO LO QUE ESTÁS PENSANDO.
SÍ. EN LA CARTA.

Y TAMBIÉN EN LA FORMA DE RECUPERARLA. ¿ME EQUIVOCO?
¡NO!

JAMES CONOCÍA ALGUNOS PUNTOS DEL SECTOR QUE SÓLO ESTABAN VIGILADOS POR PATRULLAS.

POCO DESPUÉS...
¿IRÁS A CABALLO?
¿HAY ALGO MEJOR PARA UN TEJANO COMO YO?
¡ADIÓS!
¡SUERTE, AMIGO!
¡YA ESTOY LLEGANDO!

OBLÍGALE A QUE SALGA DEL CAMINO; POR ALLÍ HAY UNA PATRULLA NUESTRA.
BIEN.

TENDRÉ QUE APARTARME ; LAS BALAS BRINCAN DEMASIADO CERCA .

¡GRACIAS POR LA PISTOLA!

UN TEJANO CON UNA PISTO-LA Y UN CABALLO, NO NECESITA NA-DA MÁS PARA LOGRAR SUS PROPÓSITOS.
¡YUPIIII! ¡AHORA SÍ QUE RECOBRARÉ LA CARTA!
¡PASO LIBRE!
CERCA DE ALLÍ HA-BÍA UNA CA-BAÑA; JA-MES SE DI-RIGIÓ HACIA ELLA.
¿ESTARÁN AQUÍ? NADA CUESTA AVERI-GUARLO.

ME ACERCARÉ CON CAUTELA.
SÓLO VEO A UN ENEMIGO, Y ESTÁ DANDO DE COMER A LOS PATOS.
ESO ME DA UNA IDEA ... ¡CUAC, CUAC, CUAC!
AFORTUNADAMENTE PARA JAMES, LOS PATOS NO HABLAN; ASÍ, EL COREANO NO CAYÓ EN LA TRAMPA.

¡PARA QUE ECHES UNA SIESTA!
NO HAY NADIE.
ENTRÓ EN LA CABAÑA Y PUDO COMPROBAR QUE LOS SACOS DE CORREO ESTABAN ALLÍ.
ESTE ES EL PLIEGO OFICIAL, PERO ¿Y MI CARTA?
U.S.A.
¡AL FIN! PERO NO LA LEERÉ AHORA, AUNQUE ME MUERO DE IMPACIENCIA.
JAMES GUARDÓ RÁPIDAMENTE EL PLIEGO Y LA CARTA Y MONTÓ EN SU CABALLO.

QUIERO ASEGURAR PRIMERO MI REGRESO.
SÓLO ME QUEDAN DOS BALAS.
AÚN TUVO QUE PASAR POR TRANCES DIFÍCILES.
¡EL ÚLTIMO CARTUCHO!

OCULTOS TRAS UNAS PEÑAS, LE ESPERABAN LOS COREANOS. PERO, JAMES SALTÓ POR ENCIMA DE ELLOS COMO UN BÓLIDO.
PARA SALVAR LOS ÚLTIMOS OBSTÁCULOS . . .

... SÓLO LE QUEDABAN SU ARROJO Y SUS DOTES DE BUEN JINETE.
AL FIN...
DESPUÉS DE ENTREGAR EL PLIEGO OFICIAL Y SER FELICITADO, SE DISPUSO, SIN PRISAS, A LEER LA CARTA.
¡EH!
por lo tanto le re. cuerdo que, no habiéndome abona. do los pantalones que le confeccioné, su deu. da con esta casa se eleva a 39 dólares. cantidad que, dadas las dificultades por que atraviesa mi negocio le ruego me haga efecti. va

UNA NOTA DE MI SASTRE. ¡LO QUE MENOS ME ESPERABA!
FURIOSO, ARROJÓ AL SUELO LA MISIVA.
ENTONCES...
¡EH, JAMES!
HACE DOS HORAS SE RECIBIÓ UNA CARTA PARA TI DE UNA TAL DORIS PALMER.
¡DÁMELA!
LO SIENTO, PERO SE LA LLEVÓ TU AMIGO ARCHIE.
¿DÓNDE ESTÁ ARCHIE?
SALIÓ DE PATRULLA Y TEMO QUE HAYA CAÍDO PRISIONERO.
¡NO!

¡LO QUE FALTABA! ¡PRISIONERO Y CON MI CARTA!
¿SE SABE DÓNDE CAYERON PRISIONEROS ARCHIE Y SUS HOMBRES?
SÍ.
JAMES, SE ENTERÓ CON PRECISIÓN DEL LUGAR DONDE ARCHIE HABÍA CAÍDO PRISIONERO; Y AQUELLA NOCHE...
... ATRAVESÓ LAS LÍNEAS SIN DIFICULTAD.

ÉSE ES EL LUGAR.
SE LO HABRÁN LLEVADO A OTRA PARTE. PERO ¿DÓNDE?
¡EH! ALGO SE MUEVE POR ALLÍ. ES UN COREANO. SI PUDIERA ATRAPARLO, TAL VEZ...
¡OH! ÉL TAMBIÉN ME HA VISTO A MÍ.
¡PERO YO NO SOY MANCO!

TIENE BUENA PUNTERÍA. MENOS MAL QUE YO...
LO PEOR ES QUE NO PUEDO MOVERME.
ASÍ PASÓ UNA HORA, JUGANDO AL ESCONDITE CON AQUEL ENEMIGO QUE NO LO DEJABA MOVERSE.
EN AQUELLOS MOMENTOS...

...APARECIÓ EN EL LUGAR DEL COMBATE UN PEQUEÑO GRUPO DE COREANOS . LAS COSAS SE PUSIERON MUY MAL PARA JAMES.
¿EH? ¡AHORA POR DETRÁS! ESO NO LO ESPERABA.
¡ME HABÉIS SORPRENDIDO! Y TODO POR CULPA DE AQUEL TIRADOR QUE ME TUVO EN JAQUE.
PERO . . . LOS COREANOS HICIERON OTRO PRISIONERO .
¡ARCHIE!
¡JAMES!
¿QUE HACES AQUÍ?
ME ESCAPÉ DEL CAMPO Y DE NO HABER SIDO PORQUE UNO DE ESOS COREANOS TIENE UNA PUNTERÍA TERRIBLE YA ESTARÍA EN NUESTRAS LÍNEAS. Y TÚ, ¿QUÉ HACES AQUÍ?

HABÍA VENIDO A BUSCARTE Y EL DE LA PUNTERÍA ERA ...¡YO!
¿EH?
A CAUSA DE AQUEL ERROR, LOS DOS AMIGOS FUERON CONDUCIDOS A UN CAMPO DE PRISIONEROS. PERO AÚN FALTABA LO MEJOR.
EL CARTERO TE DIO UNA CARTA PARA MÍ. ENTRÉGAMELA.
PUES... YO...
LA VERDAD ES QUE LA PERDÍ.
¡MERECES QUE TE DE UNA PALIZA!
FUERON INTERNADOS EN UN CAMPO, A VEINTE KILÓMETROS DEL FRENTE. AMBOS TENÍAN EL MISMO PENSAMIENTO: HUIR.

CREO QUE HE ENCONTRADO EL MODO DE HUIR DE AQUÍ.
ESO ES LO DE MENOS.
ESTAMOS LEJOS DE NUESTRAS LÍNEAS Y SIN CABALLOS.
TU CABALLO ERA UNA MARAVILLA, PERO YO SÉ DE UN LUGAR DONDE HAY UNOS CACHARROS DE MUCHOS CABALLOS: UNOS MAGNÍFICOS CAMIONES. ¿VAMOS ALLÁ ESTA NOCHE?

ABANDONAR EL CAMPO NO ERA DIFÍCIL, LO PEOR ERA HACERLO LO SUFICIENTEMENTE APRISA COMO PARA NO SER CAZADOS.
LO FÁCIL YA ESTÁ HECHO.
¡MAGNÍFICO, ARCHIE!
¿LO VES? UNO DE ESTOS CAMIONES SERÍA NUESTRA SOLUCIÓN.
POCO DESPUÉS...
¿QUÉ TE HA PARECIDO? HA SIDO FÁCIL, ¿VERDAD?
SI NO HAY INTERRUPCIONES, EN MEDIA HORA ESTAREMOS EN CASA.

AL TOMAR UNA CURVA . . .
¡CUIDADO, NOS HAN OBSTRUIDO EL PASO!

NOS LO LLEVAREMOS POR DELANTE.

YA TENEMOS EL CAMINO LIBRE.
¡ESTUPENDO, JAMES!

Luego...
¡Eh, amigos, somos de los vuestros!
Fueron felicitados por su proeza y reintegrados a su unidad. Allí, James recibió una sorpresa.
Toma, James, carta de tu novia.
¡Qué alegría!
¿Ves? No hay nada perdido, Doris te ha escrito de nuevo.
Estoy emocionado.
en mi anterior te decia que aceptaba gustosa casarme contigo. pero, como han pasado quince días. y no he recibido noticias tuyas y Joe. mi vecino. me ha propuesto el matrimonio, lo he aceptado.
Me caso mañana y espero ser muy feliz.
Adiós y buena suerte.
Doris
James se quedó mudo de asombro. De repente reaccionó y se puso a perseguir a su amigo.

¡TODO POR TU CULPA! ¡SI TE ATRAPO PROBARÁS MIS PUÑOS!
CORRERÉ UN POCO HASTA QUE SE CALME.
SI NO SE CALMA PRONTO, TENDRÉ QUE PASARME AL ENEMIGO.
¡NO TE ESCONDAS, QUE YA TE ENCONTRARÉ!
DE PRONTO...
¿ME PERMITE UNAS PALABRAS, SOLDADO?
¡VAYA MUCHACHA MARAVILLOSA!
BUSCO A UN SOLDADO LLAMADO JAMES, QUE REALIZÓ UNA PROEZA A CABALLO.
¿JAMES? SOY YO.

¡QUÉ SUERTE! VERÁ, SOY REPORTER DE UN DIARIO DE CHICAGO, Y QUIERO HACER UN REPORTAJE SOBRE USTED.
¡ENCANTADO!
MIENTRAS TANTO, ARCHIE, QUE HABÍA SIDO TESTIGO DEL ENCUENTRO CON LA JOVEN Y DEL CAMBIO EFECTUADO POR JAMES, ESTABA PERPLEJO.
¡VAYA! ¡ESO SÍ QUE NO LO ESPERABA!
AL PRINCIPIO, JAMES LE CONTÓ SUS PERIPECIAS A MAY ROBSON, PERO ÉSTA TENÍA UNOS OJOS TAN HERMOSOS, QUE AL MUCHACHO LE FUE DIFÍCIL SEGUIR HABLANDO DE GUERRA.
¿TIENE USTED NOVIO, MAY?
¿NOVIO? PUES, NO...

¡QUÉ CASUALIDAD! YO TAMPOCO TENGO NOVIA.
LUEGO HABLARON DE ASUNTOS MUY IMPORTANTES: EL TIEMPO ERA BUENO, EN INVIERNO HACÍA FRÍO, EN VERANO HACÍA CALOR...
AQUELLA NOCHE...
¿SE TE PASÓ EL ENFADO?
¡OH! SÍ, ARCHIE.
¡HE CONOCIDO A UNA MUCHACHA ENCANTADORA!
REALMENTE, DORIS TE QUERÍA MUY POCO, TAL VEZ AHORA TENGAS MÁS SUERTE.
ESTA VEZ CREO QUE NO ME EQUIVOCO.
YA VES, JAMES, QUE NO HAY MAL QUE POR BIEN NO VENGA.
SE CASARON, ¿CÓMO NO? Y ARCHIE FUE TESTIGO. COMPROBÓ QUE EL MATRIMONIO TIENE FACETAS MUY AGRADABLES... Y ACABÓ SIGUIENDO EL EJEMPLO.
FIN

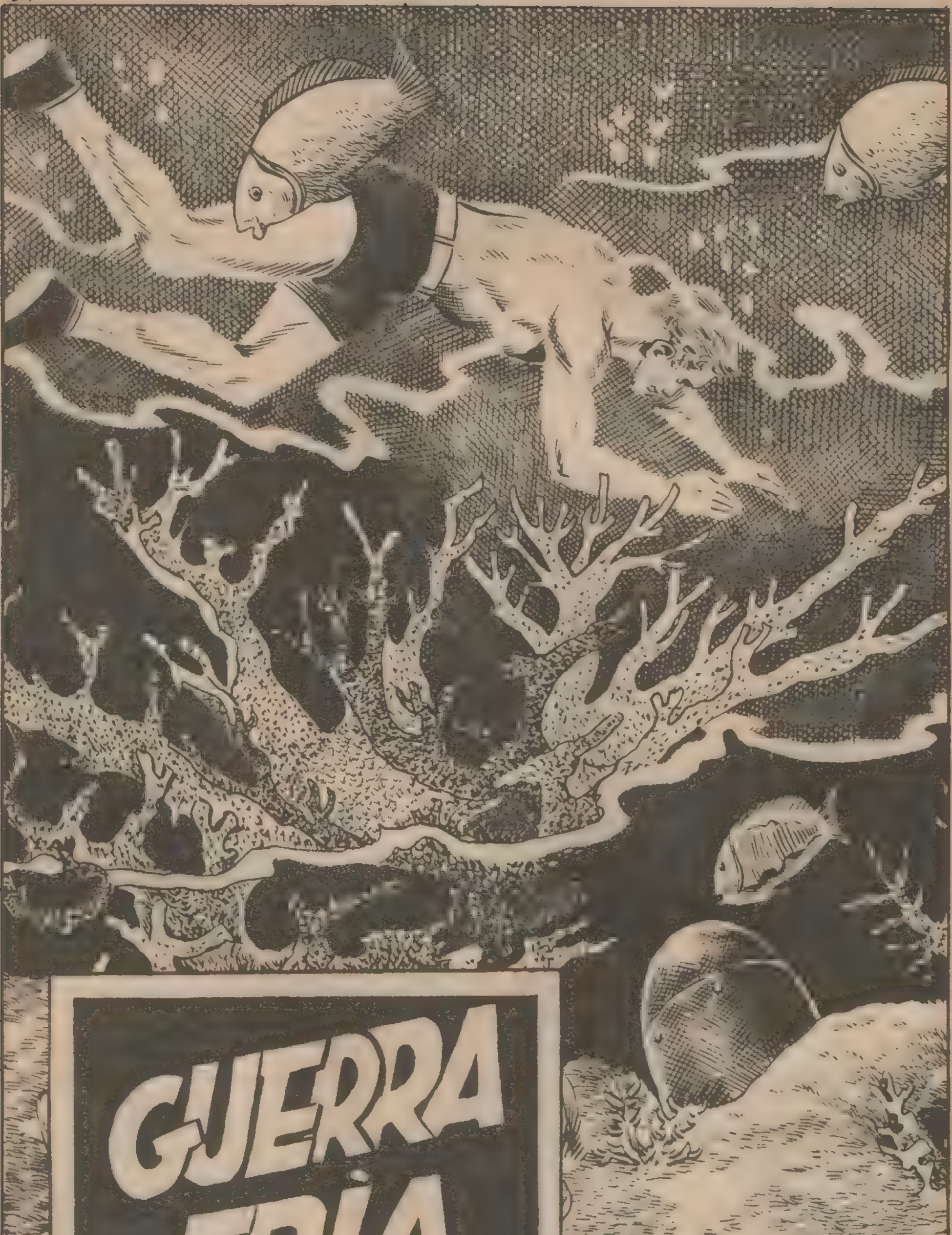
GUERRA
FRIA
BOIXCAR

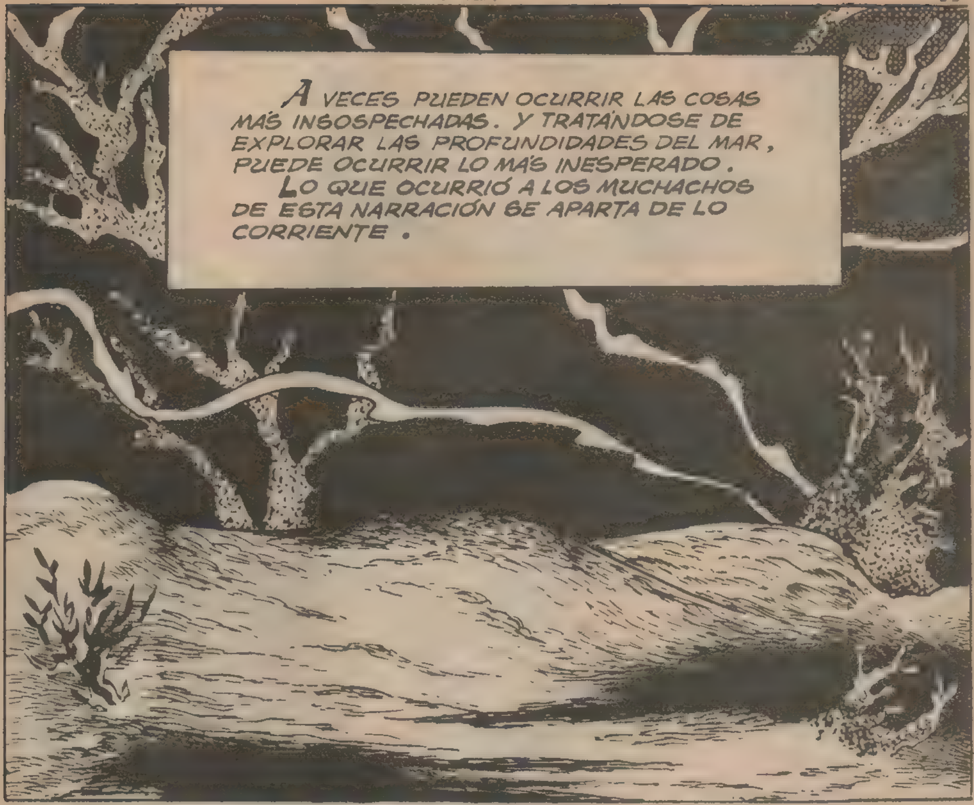
A VECES PUEDEN OCURRIR LAS COSAS MÁS INSOSPECHADAS. Y TRATÁNDOSE DE EXPLORAR LAS PROFUNDIDADES DEL MAR, PUEDE OCURRIR LO MÁS INESPERADO.
LO QUE OCURRIÓ A LOS MUCHACHOS DE ESTA NARRACIÓN SE APARTA DE LO CORRIENTE.

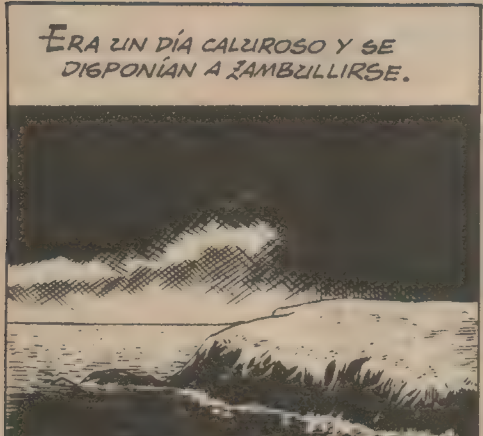
ERA UN DÍA CALUROSO Y SE DISPONÍAN A ZAMBULLIRSE.

AQUÍ TENEMOS BASTANTE PROFUNDIDAD PARA BUCEAR A GUSTO.

PERO PODEMOS ENCONTRAR PECES DE GRAN TAMAÑO, NICK.
¡BAH! POR AQUÍ NO VIENEN, BART.
VENGA, QUE EL AGUA DEBE DE ESTAR ESTUPENDA.
EL FANTÁSTICO ASPECTO DEL FONDO DEL MAR ENTUSIASMABA A LOS JÓVENES. ERA VERDADERAMENTE UN ESPECTÁCULO HERMOSO E IMPRESIONANTE.

UNA VERDADERA MULTITUD DE PECES DE LAS MÁS VARIADAS GAMAS DE COLORES, LES RODEABAN.
¡ES ESTUPENDO! ¡LÁSTIMA QUE NO PODAMOS BUCEAR MÁS HONDO!
PUES YO VOY A INTENTARLO, NICK.
YO TAMBIÉN, BOBBY.

LOS TRES AMIGOS BUCEARON A MAYOR PROFUNDIDAD.
BART Y BOBBY REGRESAN A LA SU-PERFICIE. YO TODAVÍA DESCENDERÉ UN POCO MÁS.
MEDIO OCULTO POR LAS ALGAS, NICK VIO ALGO.

¡OH! ¡PARECE UN TESOSO!
¡HE DESCUBIERTO UN TESORO, CHICOS! ESTÁ DENTRO DE UNA ESPECIE DE COFRE DE HIERRO.
¡NO ME MIRÉIS ASÍ! ¡ES CIERTO! ¡LO HE VISTO!

TENEMOS QUE PROCURARNOS RESPIRADORES Y ASÍ LO COMPROBARÉIS.
¡UN TESORO!
MÁS TARDE...
¡SHELDON! ¡HEMOS DESCUBIERTO UN TESORO!
¡ESTÁS LOCO!
NO ES UNA BROMA, SHELDON. ¡NICK LO HA VISTO!
MIRA, HERMANITO, ESO ES MUY DIVERTIDO.
TE ASEGURO QUE ES VERDAD, NADA TE COSTARÁ PONERTE EL EQUIPO Y BUCEAR PARA COMPROBARLO.
ESTÁ BIEN.

SHELDON SE SINTIÓ INTRIGADO ANTE LA INSISTENCIA DE SU HERMANO. NADA SE PERDÍA CON MIRAR.
ESTÁ A UNOS DIEZ METROS, ALLÍ DEBAJO.

PERO SHELDON NO SE DIO CUENTA DE QUE UN SERIO PELIGRO LE AMENAZABA: UNA MORENA.
HICE BIEN EN TRAER EL ARPÓN.
INESPERADAMENTE, LA SITUACIÓN DE SHELDON SE COMPLICÓ. UN TIBURÓN SE HABÍA ACERCADO AL LUGAR DONDE SE DESARROLLABA LA PELEA.

AL FIN PUDO DESHA- CERSE DE LA MORE- NA . . .
. . . Y DAR EL ES- QUINAZO AL TIBU- RÓN.
¿ HAS VISTO EL TESORO, SHELDON ?
¡ UFF ! VENGO A TOMAR ALIEN- TO .
TUVE UN PAR DE ENCUENTROS DESA- GRADABLES , PERO AHORA VOLVERÉ A BAJAR .

SHELDON DESCENDÍA CON RAPIDEZ.
EN AQUELLA INMERSIÓN, FUE MÁS AFORTUNADO. DESPUÉS DE BUCEAR UNOS INSTANTES POR EL FONDO, LOGRÓ ENCONTRAR EL ANHELADO "TESORO".
¡UN ARTEFACTO RUSO! ¡DIOS MÍO! ¿SERÁ UNA BOMBA ATÓMICA?

NO ES UN TESORO, BOBBY. TENEMOS QUE AVISAR A LA POLICÍA.
ENTRETANTO...
ESTE ACABA DE BUCEAR Y PARECE MUY AGITADO.
VAYA, AMIGO. ESTÁ USTED EXCITADÍSIMO. ¿HA ENCONTRADO UN GALEÓN REPLETO DE ORO?
SI FUESE UN GALEÓN NO ESTARÍA TAN NERVIOSO. ¡MENUDA BOMBA HAY AHÍ ABAJO! VOY A AVISAR A LA POLICÍA.
BIEN HECHO.

CUANDO LOS DOS HERMANOS SE ALEJARON, EL DESCONOCIDO CAMBIÓ DE SEMBLANTE, MOSTRANDO UNA PROFUNDA PREOCUPACIÓN.
¿RALPH? TENGO QUE VERTE EN SEGUIDA.
POCO DESPUÉS...
SÍ, LO DESCUBRIERON Y PIENSAN AVISAR A LA POLICÍA.
TENEMOS QUE OBRAR CON RAPIDEZ.
HORAS MÁS TARDE . . .

COMANDANTE, UNA COMUNICACIÓN PARA USTED.
ENTRETANTO, EN LA COSTA . . .
¿QUÉ ESPERAMOS AQUÍ?
DEBEMOS VIGILAR SI VIENE LA POLICÍA O ALGUNA UNIDAD DE LA MARINA.
TENEMOS QUE AVIRAR AL SUBMARINO QUE VIENE HACIA AQUÍ. QUEDA POR SABER LA REACCIÓN DE LOS AMERICANOS SI RECOGEN LA "BOMBA" ANTES QUE LOS RUSOS.

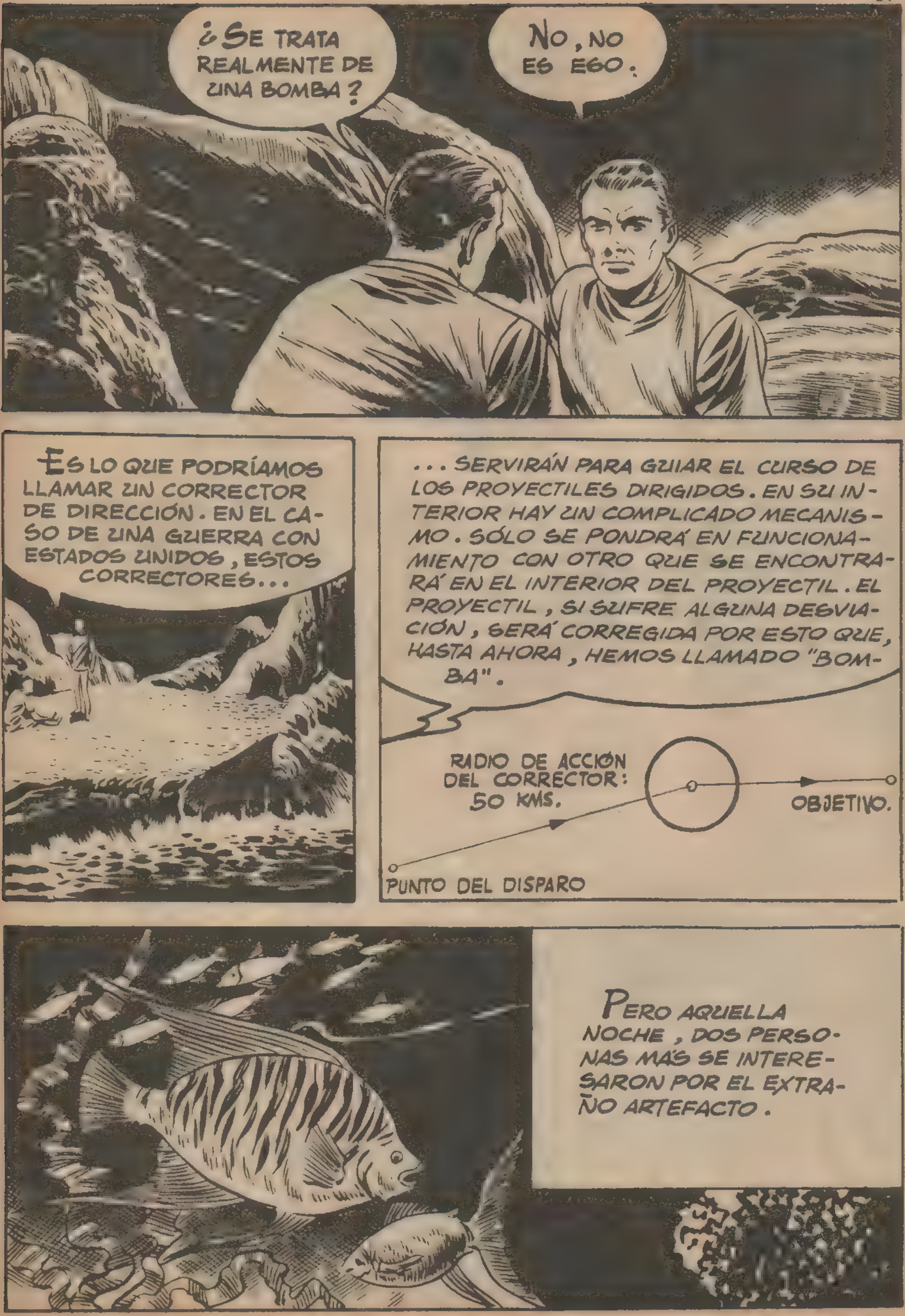
¿SE TRATA REALMENTE DE UNA BOMBA?
NO, NO ES ESO.
ES LO QUE PODRÍAMOS LLAMAR UN CORRECTOR DE DIRECCIÓN. EN EL CASO DE UNA GUERRA CON ESTADOS UNIDOS, ESTOS CORRECTORES...
... SERVIRÁN PARA GUIAR EL CURSO DE LOS PROYECTILES DIRIGIDOS. EN SU INTERIOR HAY UN COMPLICADO MECANISMO. SÓLO SE PONDRÁ EN FUNCIONAMIENTO CON OTRO QUE SE ENCONTRARÁ EN EL INTERIOR DEL PROYECTIL. EL PROYECTIL, SI SUFRE ALGUNA DESVIACIÓN, SERÁ CORREGIDA POR ESTO QUE, HASTA AHORA, HEMOS LLAMADO "BOMBA".
RADIO DE ACCIÓN DEL CORRECTOR: 50 KMS.
OBJETIVO.
PUNTO DEL DISPARO
PERO AQUELLA NOCHE, DOS PERSONAS MÁS SE INTERESARON POR EL EXTRAÑO ARTEFACTO.

BOBBY NOS TRAICIONÓ, SE LO DIJO A SU HERMANO, PERO EL TESORO NO SERÁ PARA ELLOS. ¡YO LO DESCUBRÍ!
NICK Y BART ATARON EL ARTEFACTO Y SUBIERON A LA SUPERFICIE. SU INTENCIÓN ERA RESCATARLO DEL FONDO DEL MAR.

VAMOS, TIRA FUERTE ; LO SUBIREMOS.
¡A LA UNA , A LAS DOS Y... !

LA CUERDA, AL ROZAR CON LAS ARISTAS DE UNA ROCA, SE ROMPIÓ Y EL ARTEFACTO CAYÓ A UNA PROFUNDIDAD DE MÁS DE CIEN METROS, DESTROZÁNDOSE EN LA CAÍDA.
CRAS
¿QUÉ HACEMOS AHORA? ¡VETE A SABER DÓNDE HABRÁ IDO A PARAR!
VOLVEREMOS OTRO DÍA.
AQUELLA NOCHE, EL SUBMARINO SOVIÉTICO SE ACERCÓ A LA COSTA NORTEAMERICANA PARA LOCALIZAR Y RECUPERAR EL CORRECTOR.
COMANDANTE, NO SE PERCIBE NINGUNA SEÑAL.
¡NO PUEDE SER!

SIN EMBARGO, ESTAMOS EN UN LUGAR EN QUE EL CORRECTOR DEBERÍA INDICARNOS SU POSICIÓN.
¿Y SI LO HUBIERAN RECOGIDO LOS AMERICANOS?
ESTO ESTÁ MUY CONFUSO, REGRESEMOS.
AL DÍA SIGUIENTE...
NO SE PUEDE PASAR. TENDRÉIS QUE BUCEAR EN OTRO SITIO.
¡ANDA, LA POLICÍA!
SÍ, SÍ, YA NOS VAMOS.
DEBEN DE ESTAR BUSCANDO EL TESORO QUE, A BUEN SEGURO, DEBÍA DE SER OTRA COSA.
NO DIREMOS NI UNA PALABRA ¡MIRA QUE SI SE ENTERAN DE LO QUE HEMOS HECHO!
EFECTIVAMENTE, LOS BUZOS DE LA MARINA, HABÍAN SIDO REQUERIDOS PARA BUSCAR EL ARTEFACTO DENUNCIADO POR SHELDON.

LA BÚSQUEDA RESULTÓ INFRUCTUOSA.
DESPUÉS DE VARIAS HORAS, LOS BUZOS DE LA ARMADA DIERON POR TERMINADA LA BÚSQUEDA.
NO SÉ SI PENSAR QUE ES USTED UN LOCO, O UN BROMISTA.
YO...

¡HA MOVILIZADO A TODA LA POLICÍA DEL DISTRITO, A LA COMANDANCIA NAVAL Y A LA SECCIÓN DEL F.B.I. PARA RECOGER UNA BOMBA QUE SÓLO EXISTE EN SU IMAGINACIÓN. ¡FUERA DE MI VISTA!
PERO YO LE ASEGURO QUE...
AGENTE, LLÉVESELO ANTES DE QUE ME ARREPIENTA Y HAGA QUE LO ARRESTEN.
NI JUSTIFICACIONES NI PROTESTAS SIRVIERON A SHELDON PARA APLACAR LA CÓLERA DEL COMISARIO, QUE HABÍA HECHO EL RIDÍCULO EN AQUEL CASO DE LA BOMBA.
UNOS DÍAS DESPUÉS...
DA GUSTO TRABAJAR PARA LOS RUSOS. TOTAL ESTUVIMOS DIEZ HORAS CON AQUEL APARATITO Y...

...COBRAREMOS CINCO MIL DÓLARES
AUNQUE HUBIESE SIDO UNA BOMBA IGUAL LA HUBIERA COLOCADO. POR CINCO MIL DÓLARES SOY CAPAZ DE CUALQUIER COSA ¿Y TÚ?
¡DESDE LUEGO!
CONDUCE DESPACIO, NOS ACERCAMOS A UNA CURVA PELIGROSA Y EL SUELO ESTÁ RESBALADIZO.
DE PRONTO, AL SALIR DE LA CURVA...
¡CUIDADO!
¡AH!
CRAC!
TODAS LAS MALAS ACCIONES ENCUENTRAN SU CASTIGO.

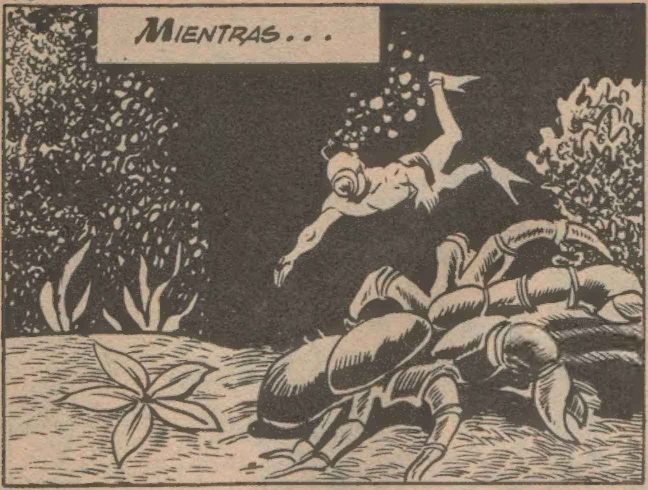

BOBBY HABÍA REANUDADO SUS AVENTURAS SUBMARINAS. EN CIERTA OCASIÓN, A LO LEJOS, VIO LA SILUETA DE UNA CARCOMIDA EMBARCACIÓN.

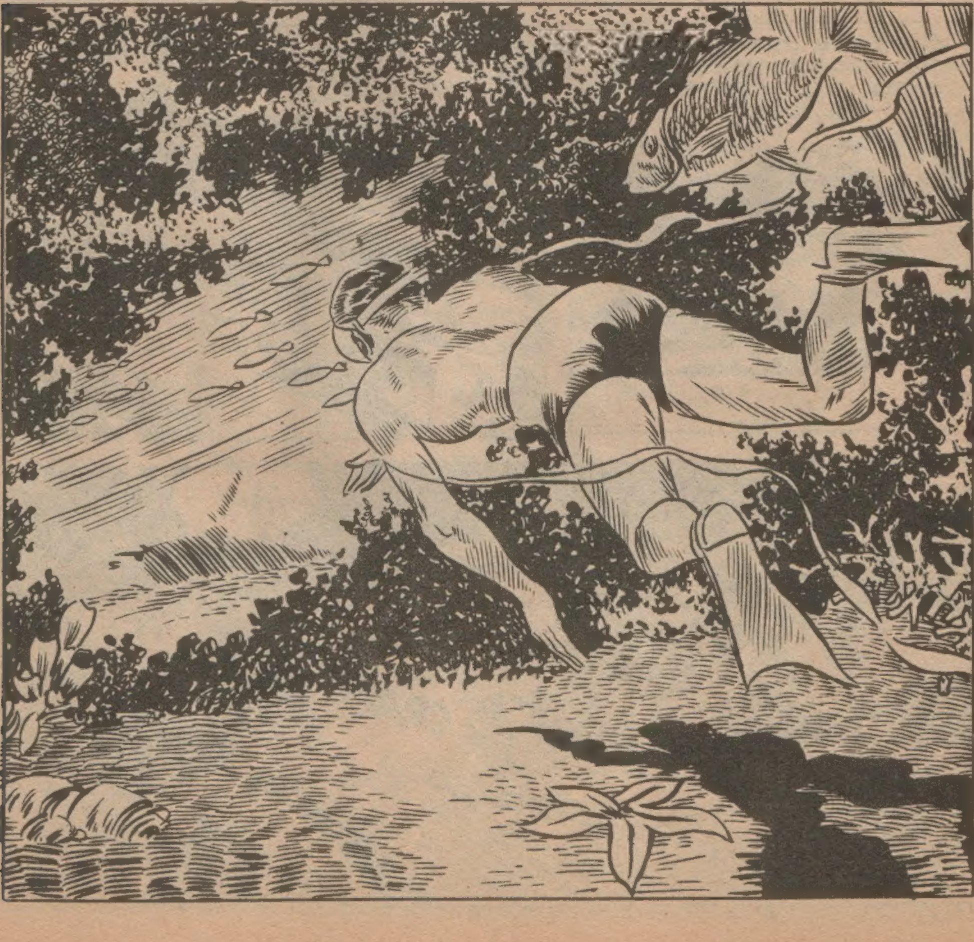

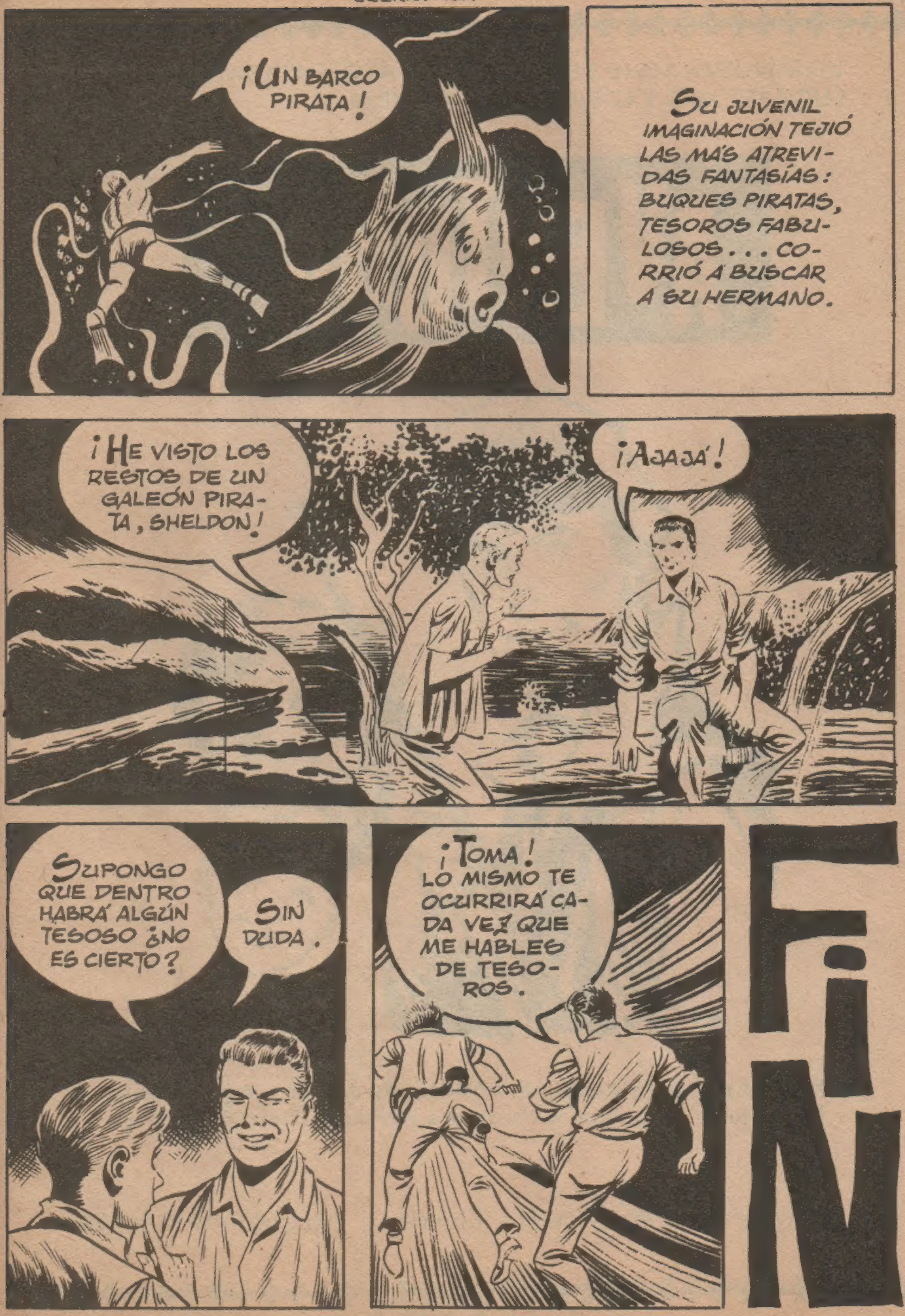
¡UN BARCO PIRATA!
SU JUVENIL IMAGINACIÓN TEJIÓ LAS MÁS ATREVIDAS FANTASÍAS: BUQUES PIRATAS, TESOROS FABULOSOS... CORRIÓ A BUSCAR A SU HERMANO.
¡HE VISTO LOS RESTOS DE UN GALEÓN PIRATA, SHELDON!
¡AJAJÁ!
SUPONGO QUE DENTRO HABRÁ ALGÚN TESOSO ¿NO ES CIERTO?
SIN DUDA.
¡TOMA! LO MISMO TE OCURRIRÁ CADA VEZ QUE ME HABLES DE TESOROS.
FIN

BOIXCAR

OBRAS COMPLETAS

Una moderna y cuidada presentación para una colección famosa:

HAZAÑAS BÉLICAS

Una ocasión única para coleccionar toda la obra de este genial dibujante y guionista, iniciador de esta gran serie de relatos bélicos.

En cada volumen, se insertan varios títulos completos hasta un total de 80 páginas.

En el próximo número podrán leer los siguientes títulos:

RUINAS SOBRE RUINAS
MAS VELOZ QUE EL SONIDO
83 ORACION PARA UN ENEMIGO

EDICIONES TORAY, S. A.

12 PESETAS